



GUATEMALA

PROYECTO DE SOLUCIONES INNOVADORAS PARA CADENAS DE VALOR AGRÍCOLA

SAN ANTONIO HUISTA

Huehuetenango

SABORES DEL
ALTIPLANO

Parte del Corredor 5 (Región Huista)

De acuerdo con la caracterización de Corredores Económicos realizado por IARNA para PRO-INNOVA, **San Antonio Huista** pertenece al **Corredor 5 (Región Huista)**. Dicho Corredor posee una extensión de 147,293.93 hectáreas, se encuentra conformado por los municipios de Santa Ana Huista, San Antonio Husita, La Democracia, La Libertad, San Pedro Necta e Ixtahuacán del departamento de Huehuetenango. Se estima que el potencial está en sistemas agroforestales y silvopastoriles. En cuanto al uso actual de la tierra, en esta región predominan las plantaciones de café (31,796.81 ha) áreas cubiertas de bosques (37,245.94 ha con predominancia de bosques de mixtos), la agricultura anual (22,623.75 ha), áreas cubiertas con pastos (17,884.56 ha).

La región del Corredor 5 (Región Huista) presenta un potencial para el desarrollo de agricultura anual (1,186.69), agroforestería perenne (7,457.81 ha), sistemas silvopastoriles (8,557.94 ha), así como el desarrollo de actividades de producción forestal (60,647.69 ha).

En cuanto a su población, en el corredor habitan 321,582 personas, con un ingreso per-cápita año que varía de Q.37.08 a Q.277.38. En alrededor del 80% de la población, existe una moderada vulnerabilidad a la inseguridad alimentaria. Los idiomas predominantes en el corredor son el mam, tektiteko y poptí. La tasa de analfabetismo en la población del corredor está alrededor del 28%, siendo más acentuado en la parte de corredor que se encuentra en el municipio de la Libertad.

Dimensiones de la funcionalidad y factibilidad Corredor 5 (Región Huista)

Factores	Dimensiones	Ponderación
Funcionalidad	Económica	15
	Social y cultural	8
	Ambiental	23
	Dimensión Institucional	5
Total		50
Factibilidad	Viabilidad	14
	Acceso a recursos	18
	Convergencia Política	17
	Cohesión territorial	19
Total		67

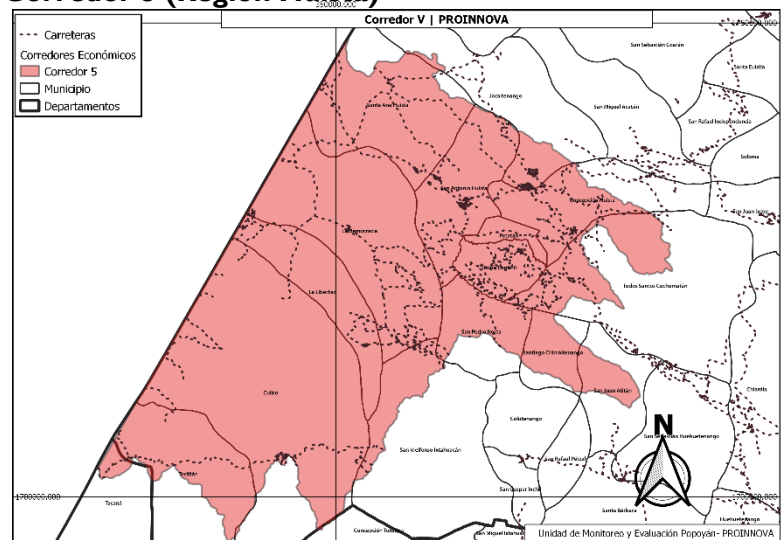

Fuente: IARNA - Análisis de corredores económicos PROINNOVA



GUATEMALA

PROYECTO DE SOLUCIONES INNOVADORAS PARA CADENAS DE VALOR AGRÍCOLA

Historia

San Antonio Huista es un municipio geográficamente pequeño y con varios siglos de historia, forma parte de la región Huista que en náhuatl significa “lugar donde abundan espinas”. Perteneció al efímero Estado de Los Altos, pasando después a ser parte del departamento de Totonicapán/Huehuetenango para que finalmente fuese reconocido como municipio del departamento de Huehuetenango.

Geografía y Demografía

Extensión Territorial: 156Km²
Población: 21,101
Urbanización: 41.14%
% Población Indígena: 16%

Tipo Comunidad	Número
Aldeas	5
Caseríos	11
Cantones	6

Municipio de San Antonio Huista, Departamento de Huehuetenango

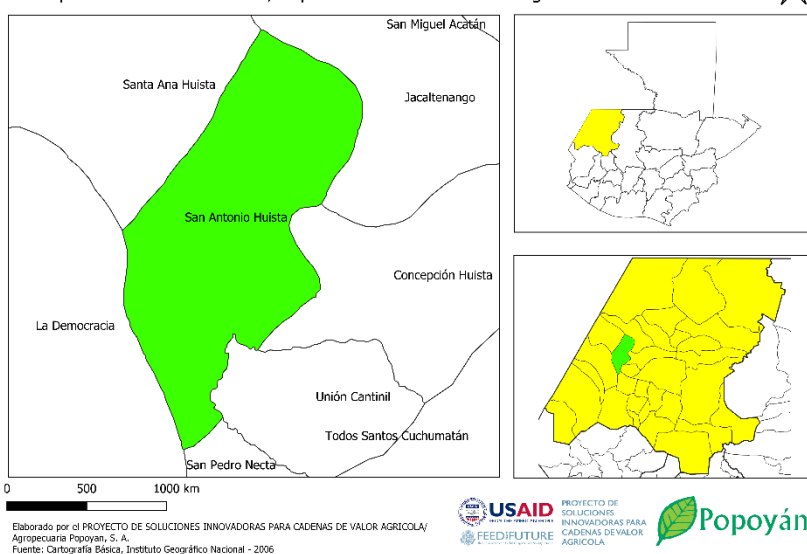

Se divide en 22 lugares poblados entre aldeas, caseríos y cantones. Existen cuatro lugares poblados con mayor jerarquía, es decir, por sus funciones prestadoras de servicios y por el desarrollo de actividades económicas, a continuación, se muestran según su grado de importancia:

1. Pueblo San Antonio Huista, del cual dependen otros once centros poblados del municipio.
2. Aldea El Tablón, del cual depende un centro poblado.
3. Aldea El Pajal, del cual dependen cuatro centros poblados.
4. Aldea Rancho Viejo, del cual dependen cinco centros poblados.

Con cada centralidad se analiza que cuente con servicios básicos como unidades de atención en salud de fácil acceso, actividades económicas que generen empleos, atractivo turístico, potencial de desarrollo urbano y acceso.

Resiliencia al Cambio Climático

El municipio es de un 99% de vocación forestal y de un 1% para la agricultura, para 2003 se tenía un 20% de cobertura forestal y un 75.5% del territorio estaba en sobre uso con la producción de granos básicos principalmente el café. El agotamiento de los recursos no renovables y la contaminación de los recursos renovables aceleran el cambio climático. En cuanto a la degradación de las cuencas se considera entre las principales causas la deforestación, tala inmoderada e incendios forestales. En cuanto a la cobertura forestal, la misma ha ido disminuyendo de 35%, 24% y 20% en los años 2010, 2016 y 2018 respectivamente.



GUATEMALA

PROYECTO DE SOLUCIONES INNOVADORAS PARA CADENAS DE VALOR AGRÍCOLA

Como proyecto para mitigar los efectos del cambio climático se ha venido trabajando en prácticas climáticamente inteligentes que les permita a los agricultores y comunidades locales cuidar de los recursos naturales y utilizarlos de manera sostenible. En San Antonio Huista se ha trabajado en 1.57 hectáreas de bosque natural y 2.08 hectáreas en SAF (Sistemas Agroforestales). Esto ha generado ingresos de más de Q12mil, 3 beneficiarios directos y un empleo bajo el programa de incentivos forestales que maneja el proyecto en alianza con el Instituto Nacional de Bosques (INAB).

Seguridad Alimentaria

La categorización de comunidades en riesgo a la inseguridad alimentaria indica que existen dos comunidades (Nojoyá y Yulmuc Ixmal) en alto riesgo, lo que significa que el 55% de familias de esas comunidades tienen dificultad para conseguir alimento, 32% no tienen medios para producir alimentos y el 31% no tiene reservas alimentarias. En total existen 64 familias en alto riesgo, 8 comunidades en riesgo moderado y 10 en riesgo bajo.

Desnutrición Aguda en Menores de 5 Años Casos (2014-2017)

2014	2015	2016	2017
20	3	31	13

Fuente: SIGSA – MSPAS/*Plan DMOT de Segeplan

Desnutrición Crónica Porcentaje de Alumnos

1986	2001	2008	2015
%DC	%DC	%DC	%DC
62	58	44.1	40.5

Fuente: SIGSA – MSPAS

Como parte de la iniciativa de Alimentando el futuro para disminuir la desnutrición crónica el proyecto PROINNOVA bajo el componente de nutrición ha asignado una Técnica en Nutrición para trabajar en temas de mejora de higiene y diversificación de la dieta. El proyecto trabaja en capacitaciones con familias de la Aldea El Rancho Viejo donde se promueven programas de coinversión con las familias para que mejoren sus viviendas.

Actividad Económica

PIB local:	\$529,299.79 (\$ al año por Km2)
PIB per cápita:	\$3,913.04
Remesas como % del PIB:	15.31%
Costo para iniciar negocio:	18.78% (sobre PIB per cápita)
Tiempo para iniciar negocio:	15 días

Como parte de la actividad económica en el municipio de San Antonio Huista se tiene previsto fortalecer centralidades estratégicas que cuentan con mejor prestación de servicios y desarrollo de actividades en comparación a otros centros



GUATEMALA

PROYECTO DE SOLUCIONES INNOVADORAS PARA CADENAS DE VALOR AGRÍCOLA

poblados del municipio. Para esto se seleccionaron 4 centralidades, Casco urbano, El Tablón, El Pajal y Rancho Viejo de los cuales dependen otros centros poblados y que cumplen con los siguientes criterios:

- a) Contar con al menos un establecimiento educativo de nivel básico o mayor
- b) Contar con al menos un servicio de salud
- c) Facilidad de acceso
- d) Contar con al menos una actividad económica que genere empleo
- e) Atraer a más de 5 lugares poblados
- f) Contar con al menos un atractivo turístico visitado por población local y/o externos
- g) Suelo en proceso de consolidación y potencial para un desarrollo urbano

Según el Índice de Competitividad Local el municipio de San Antonio Huista destaca por los siguientes indicadores.

Indicadores Destacados	Valoración
Entorno Económico	67/100
Instituciones	62/100
Dinamismo de los negocios	56/100

Fuente: Índice de Competitividad Local (2019), Fundesa

Infraestructura

Distancia (Km) Promedio a Aeropuertos | 409.34

Distancia (Km) Promedio a Puertos | 487.87

Brecha de la Red Vial (% Avance PDV 2032) | 23.24%

Tasa de Electrificación (% hogares) | 96.29%

Cobertura de Agua y Saneamiento | 59.28%

San Antonio Huista encuentra aproximadamente a 369 km de la capital dirigiéndose por la ruta RD-HUE-13 que conecta con Santa Ana Huista y Jacaltenango

La movilidad de la población de las aldeas, caseríos, cantones y otros lugares poblados es en un 90% hacia el casco urbano y en menor porcentaje a lugares externos del municipio. San Antonio Huista cuenta con acceso a los servicios que cualquier ciudad poblada necesita hoy en día, servicios de comunicación como telefónico celular, internet, televisión con cable, etc., por su ubicación geográfica tiene un comercio dinámico con tendencia al crecimiento.

Gestión Municipal

La administración municipal actual se ha propuesto hacer una administración distinta y enfocar los esfuerzos en una administración transparente y eficiente con los recursos. Las autoridades políticas cuentan con un Plan de Desarrollo Económico Local.





GUATEMALA

PROYECTO DE SOLUCIONES INNOVADORAS PARA CADENAS DE VALOR AGRÍCOLA

Plan de Desarrollo Municipal

En términos de las problemáticas principales del municipio de San Antonio Huista y en donde se concentrarán los esfuerzos para el desarrollo del municipio se encuentran (1) Seguridad alimentaria y nutriciones en donde se tiene como objetivo disminuir en un 25% la DC en niños menores de 5 años, (2) Educación, para contar con educación gratuita y de buena calidad para todos, (3) Ordenamiento territorial, para lograr tener una mayor capacidad para atender las necesidades de los pobladores y (4) Acceso a agua y gestión de RRNN, para el manejo sostenible de los recursos, poner fin a la deforestación e incrementar la forestación.

Potencial de Actividad Agrícola

Principales cultivos: Café

PRO-INNOVA: Café

Organizaciones con las que trabaja PRO-INNOVA:

1. ADIESTO (Café)
2. ACODIHUE (Café)
3. Cooperativa Rancho Viejo (Café)
4. GAT – Grupos de Amistad y Trabajo (Café)

Sus principales productos agrícolas son: Café, maíz, frijol, caña de azúcar, hortalizas, miel. La tecnificación y diversificación de la agricultura es bien vista por productores en pequeña escala, pues el Proyecto PROINNOVA da asistencia técnica a algunos productores.

La población de San Antonio Huista depende principalmente de la agricultura, siendo el café el producto más importante. El café de la región es conocido por su alta calidad debido a las condiciones climáticas del municipio y por la tradición cafetalera del municipio, convirtiéndose en la principal fuente de ingresos para las familias. El proyecto PRO-INNOVA ha venido trabajando con los caficultores en BPA,s y tecnificación de la producción para poder obtener mejores precios y poder contar con un café más competitivo ante la demanda actual.

Inversión USAID/Agropecuaria Popoyán, S.A.

PRO-INNOVA ha identificado oportunidades de desarrollo para los corredores 5 (región Huista) y 4 (Cuchumatanes) bajo un enfoque de valor compartido y promueve el ejemplo para que otras empresas del sector privado inviertan en modelos comerciales innovadores y disruptivos, que puedan tener un impacto directo en la generación de prosperidad para los productores de pequeña escala. Por lo tanto, la estrategia de Agropecuaria Popoyán se basa en la coinversión para construir los Centros de Agricultura Moderna para la Prosperidad y Oportunidades – CAMPO. En estos centros están estratégicamente ubicados conectando los diferentes corredores económicos del Altiplano Occidental y promoverán tecnologías agrícolas que mejoren la productividad y calidad de las cosechas, acceso a créditos para hacer viable la adopción de la tecnología y vinculación al mercado formal, optimizando los costos de distribución y permitiendo que su margen bruto aumente.

Los CAMPOs son centros de impacto, en el lugar donde se necesita el impacto y se convierten en un centro de desarrollo humano integrado a través de la innovación, tecnología y sostenibilidad. De la misma manera, los CAMPO brindan la ruta hacia la agricultura moderna y transmiten una visión empresarial para construir sobre los emprendimientos de cada emprendedor.



FEED THE FUTURE

Iniciativa mundial del Gobierno de los EE.UU. contra el hambre y la inseguridad alimentaria

GUATEMALA

PROYECTO DE SOLUCIONES INNOVADORAS PARA CADENAS DE VALOR AGRÍCOLA

En el caso del corredor económico 5 (Región Huista) el CAMPO de Jacaltenango ofrece tecnificación y diversificación para la agricultura en beneficio de los productores de pequeña escala. Las inversiones realizadas fortalecerán la cadena de valor agrícola de café en los corredores 4 y 5. Por ello, el Proyecto PRO-INNOVA estableció un Centro de Agricultura Moderna para la Prosperidad y Oportunidades -CAMPO- que beneficiará a toda la región y funcionará como un centro de transferencia de tecnología en la producción de vivero de café y frutales (maracuyá, mango, pitaya), para aumentar la productividad en la zona. Los viveros de café proveerán plantas a la región Huista para que los caficultores puedan realizar renovaciones y diversificar con variedades que puedan ofrecer resistencia a plagas y enfermedades, buena productividad y excelente calidad para seguir posicionando el café de la región y particularmente el café de San Antonio Huista.



USAID
DEL PUEBLO DE LOS ESTADOS
UNIDOS DE AMÉRICA

